時報

中華民國念柒年四月三日星期日

今天本報壹張半售國幣三分四厘

第一萬二千零四十六號

內政部登記證警字第三三五號

中華郵政特准掛號立券認為新聞紙類

時報廣告刊例

上封面每次二百四十三元（計一百〇四字高）
下封面每次二百八十元（計一百〇四字高）
報名下每次念六元（計三十一字高二十六字闊）
封面每行一元八角（計一百〇四字高二行起碼）
特長每行九角（計五十二字高二行起碼）
特短每行六角（計三十四字高二行起碼）
分類每行三角（計十七字高四行起碼）
紅標題以下中版 長行每行三元（計一百〇四字高二行起碼）
特長每行一元五角（計五十二字高三行起碼）
特短每行一元（計三十四字高二行起碼）
短行每行五角（計十七字高四行起碼）
廣告部上海望平街五一四號 電話九七一三三・三
分館上海漢口路三○二號 電話 二五一一四

異軍突起●驚震全滬

新源祥綢布莊

地址●南京路山西路口 電話●九二七六六

開幕大廉價

本號宗旨

抱定實事求是

不以虛偽號召

純為非常時期顧客着想

定價有意想不到之便宜

請臨參觀 無任歡迎

▲本號今日假座大美電台播送特別節目（週率一一四〇）

中午十二時至下午四時 滑稽大會串 劉春山 程小亭 盛呆呆 管无靈 江笑笑 裴揚華 唐笑飛 鮑樂樂 朱培聲 胡琪琪

下午四時至六時 歌唱大會串 周璇 白虹 嚴斐 梨梨 嚴華 沈紅 梨英 徐文娟

下午六時至九時 甬曲大會串 金翠玉 金翠香 孫翠娥 胡菊生 周庭康 項翠英

▲下午九時至十二時 海上名票大會串

為難民請命

利己利人 何樂不為

不倒翁香煙

自戰事以還難民多至數十萬流離失所生活無依弱者委填溝壑強者挺而走險是故救濟難民誠屬刻不容緩本公司特用高貴烟葉精法製成不倒翁香烟以煙價收入之半成捐作救濟難民此烟芬芳和醇俱美無比既吸佳煙又救哭黎利己利人何樂不為

本公司為慎重將事起見特聘陳日平會計師每月查賬並禮聘饒神父—上海國際紅十字會救濟委員會會長 施肇基博士—前駐美大使 貝千博士—中國華洋義賑會總幹事 陸梅僧先生—聯合廣告公司經理 為監察救濟委員每月監察並分配此項捐款以昭公允

中國華菲烟公司出品

每包烟內附有贈品券一紙可換實用物品已包有贈 各煙紙店均可掉換 各烟紙店均有出售

中國農工銀行召集股東常會通告

[illegible]

中國農工銀行董事會謹啓

光華火油股份有限公司召集第九屆股東常會第二次公告

[illegible]

和生股份有限公司召集第二屆股東常會通告

[illegible]

韓春芳與張頌倪離夫妾關係聲明

茲春芳徵得張頌同意自即日起脫離夫妾關係所有衣飾及銀洋等物均由春芳接受帶走別無異言此後春芳改嫁或自立張頌均不過問特此登報聲明

宣城縣張蕙華堂賬房緊要啓事

[illegible]

沈關生緊要啓事

敬啓者前有不肖之徒假借鄙人名義在外招謠撞騙鄙人已登時新兩報聲明近仍有外界謠傳鄙人現在滙山碼頭包工之職鄙人聞之更覺駭異因鄙人自戰事爆發以後早向該碼頭買辦及各股東聲明脫離一切關係深恐各界不明眞相於及鄙人信譽特重登時新兩報鄭重聲明希各界鑒亮是幸

老晉盛 晉盛新錫箔莊啓事

北河南路桃源坊口 鐵馬路小菜場

本莊發售大批錫箔花色齊全備貨充足最近又新到溫州衛生草紙批發門售均從廉宜謹以至誠歡迎 賜顧此啓

鳴謝療瘧專家朱少雲大醫師

小兒紹圻月前忽患瘧疾 [illegible] 上海愛多亞路和合坊六十四號 [illegible]

中華書局發給維持費通告

本年三月下半月維持費在靜安寺路老廠發給其時日如下

編輯所 四月四日上午十時至十二時

總辦事處 四月四日下午二時至五時

印刷所 四月五日上午九時至十二時

希各部同人分別按照上開時日親往靜安寺路老廠領取為荷

中華書局有限公司謹啓

渣華郵船公司芝沙力輪

准於四月六日開往廈門香港文島吧城三寶壟泗水

四川路一三三號 電話一六一四七

山泰輪船開往定海（舟山）海門（台州）

四月四日禮拜一下午三時 由金利源碼頭

法租界外灘四號 電話八四五四五 正德輪船公司

希臘商 利物多快輪

准四號（星期一）五號（星期二）午結關開往福州

船靠浦東陸茂碼頭 裝貨搭客請到三洋涇橋吉慶里一弄二號 新常安輪船公司接洽

昌興公司 亞洲皇后船

准於四月五日由滬禮拜二直放香港兼往小呂宋

美商 大來快輪

四月四日上午七時開往常陰沙兼常熟滸浦

七丫口 船位舒服行駛快速招待週到凡乘過本輪及裝運貨物之客商無不贊揚稱便行李概不取費水脚克己船泊五馬路外灘第三號碼頭搭客裝貨請向愛多亞路浦東銀行四樓四二號接洽 電話一九○二九 同興航業公司啓

大直公司 長途汽車

四月一日起開往無錫 經過太倉常熟

上海開車 上午八時 正午十二時

蘇州，崑山，瀏河等處照常開車，

地址 北四川路虬江路轉角 電話四五五二二號

分類廣告

▲遺失▼

遺失聲明 [illegible]

遺失圖章聲明 [illegible]

遺失存單作廢 [illegible]

遺失印鑑 [illegible]

遺失單據聲明 [illegible]

遺失存單 [illegible]

遺失存證聲明 [illegible]

遺失股票聲明 [illegible]

遺失股據作廢 [illegible]

遺失膠皮圖章及單據聲明作廢 [illegible]

圖章失滅 [illegible]

▲拍賣▼

通字洋行 禮拜二全天拍賣 中國人偉大公館 在高乃依路一號

毛全泰 美藝泰 昌波斯北平 絲絨 大菜間 車料銀柄刀叉箱 收音機打字機 八頁圖屏 柚木房間式 造像 夏商周唐宋元明清 銅磁玉石 名人書畫 [illegible]

蘇州 普益社 張啟英 同啓

魯意師摩洋行

禮拜一拍賣任宅 [illegible]

禮拜二拍賣任宅 鋼琴 [illegible]

禮拜二拍賣 西裝 [illegible]

▲雜項▼

收買收音機 [illegible]

修理無線電專家 [illegible]

▲聲明▼

江蘇上海第一特區地方法院公告（聲請執管林王氏遺產） [illegible]

江蘇上海第一特區地方法院第一○三二號公告 爲姚伯寬等聲請限定繼承催告被繼承人姚文穀之債權人報明債權由 [illegible]

江蘇上海第一特區地方法院四八號公告（聲請執管李文德遺產） [illegible]

▲出售▼

平等閣筆記 每冊大洋八角 毛邊紙大洋一元 上海望平街有正書局發行

大陸廣告公司 地址・四馬路望平街二○五號（電話九三六五五）

國民黨決改總裁制

蔣任總裁

執行黨的統一領導　汪精衛任副總裁

並增設非常時期民意機關

國民參政會

◎漢口二日路透社電、臨時全國代表大會、昨日在此開會、選舉蔣介石爲國民黨總裁、汪精衛爲副總裁、並議決其他重要議案如下、㈠以三民主義爲國民思想之最高指導原則、此舉可消釋關於共產黨支配政府可能性之各種猜測、㈡國民有言論出版集會結社之絕對自由、惟此種活動不得妨礙中國抗戰之進行、蔣介石被舉爲總裁後、得㈠爲全國代表大會之主席、㈡爲中央執委會之主席、㈢有權否請全國代表大會重行考慮其議案、㈣對於中央執委會所通過之議案、有最後決定權、換言之、得否決該會之決議、闡總裁制之成立主旨、在促成戰時一黨領袖下之統一指導、大會昨在休會以前、決定廢除預備黨員制、而改立國民黨青年黨員制、以期以國民黨主義啓迪青年、大會又決定設立國民參政會、使國民在憲法通過與憲法政府成立以前、有參政機會、並決定在外交內政經濟問題上、指導國民黨與政府之黨綱、

◎漢口二日電、國民黨臨時全國代表大會、於上月二十九日開幕後、當日下午舉行預備會議、推定蔣中正・汪兆銘・居正・于右任・李宗仁・吳敬恒・巴文峻・馮玉祥・戴傳賢・陳果夫・孔祥熙・丁惟汾・伍智梅・王憲章・李振殿・周恩來・羅霽天十七同志爲主席團、葉楚傖爲大會秘書長、自二十九日起、迄一日止、共開大會四次、出席代表及全體中委約五百人大會中對黨務政治軍事財政均有詳細報告、出席代表聆取之後、深表滿意、關於今後應行改進之點、亦各有精審之指示、四日來各代表所提議案甚多、均經縝密討論、逐案決議、俟由秘書處、以整理後、即交各主管機關切實施行、茲將探悉決議重要案件內容如次、關於

黨務

者、大會以本黨負救國建國之重大使命、當此國家民族存亡絕續之交、爲增強抗戰力量必須整飭黨政抗戰之機構、改進黨務、加緊工作、故決定(一)確定全黨領袖制、由大會修改黨章、選舉蔣中正爲總裁、汪兆銘爲副總裁、使革命的集團有一穩固的重心、總裁能行黨所規定總理之職權、常務委會開會時、由總裁主席、至中執會下各部會組織、亦將酌予調整或變更、(二)設立青年團、爲健全黨的組織、鞏固黨的基礎、將預備黨員制、取銷設立青年團在統一的組織之下、訓練全國青年、使人人信仰三民主義、此外對調整黨政關係、各級黨部之組織、黨員之訓練、與調監察及一般組訓工作、亦均議有確定原則、關於

政治

者、大會以現值日軍入境、國民代表大會、不能即行召集、同時在非常時期中、亟應團結全國力量、廣集思益、以利國策之決定與推行、故決議組織民意機關、制定國民參政會組織法、即召集國民參政會、關於委員產生方法、及該會職權等、由中央制定頒佈、又大會爲抗戰任務與建國目的、同時達成起見、制定外交軍事政治經濟民衆教育各綱領、議決公佈、以整齊抗戰行動中之一切、其他以如教育方面通過有戰時教育實施方案等等、經濟方面通過有增加戰時生產等案、一日大會各案議畢、即通過宣言、舉行閉幕式、

津浦線戰事達頂點

李宗仁令再總攻

湯恩伯率中央軍精銳

郭莊附近激戰熱化

◎漢口二日路透社電、據華方消息、日方復以生力軍在台兒莊與臨沂陣線進攻、日軍現分三路向台兒莊猛撲、中路沿臨城至台兒莊之鐵路進攻、其他兩路則在鐵路左右面、同時新抵臨沂之日兵一師、現遣兩隊進攻臨沂、另派一隊向西南圖與台兒莊之日軍聯絡、湯恩伯將軍所統之中央軍精銳、刻在郭莊附近與該路日軍接戰、總司令李宗仁將軍、已於三月三十一夜下第二次總攻擊令、決將台兒莊之日軍逐走、按台兒莊爲歷史上之戰地、中國軍略家甚注重之、中國陸軍專校常在該地野操、

◎漢口二日海通社電、湖北及河南兩省、近有大隊人馬、繼續向魯南出發、顯示蔣委員長對於魯南戰事之重視、以及爭獲勝利之決心、昨日魯南戰事、仍極爲猛烈、晝夜不懈、以台兒莊一帶之犧牲爲最大、雙方爲爭奪此莊、傷亡不計其數、迄深夜勝負未分、日軍企圖衝破華軍右翼、終未得逞、

空軍活動

◎漢口二日海通社電、昨日中國飛機轟炸嶧縣之日軍、午後又有飛機數隊到台兒莊助戰、日機亦有多架出動、其活動之中心爲台兒莊、在車站及其附近、投彈多枚、但駐防之華軍屹守不退、

◎漢口一日美聯社電、華方軍事發言人今日聲稱、自華軍克復台兒莊後、已將日軍三月來奪取徐州之迷夢打破、台兒莊中現雖尙有日軍若干殘部、但該處之全局、已在華軍控制下、日方雖有援軍二千、由重砲十門掩護、趕赴向城、惟華軍奮起、作意外之堅強抵抗、以致造成惡戰、現尙繼續作戰中、

張自忠

府令撤銷懲罰

將功贖罪的好榜樣

◎漢口一日美聯社電、重慶國府今日命令、撤消懲罰張自忠、按張自忠在去年七月戰事開始之初、爲天津市長、最近抵禦臨沂一帶、屢建殊功、據報告稱、張將軍目下已被視爲一新民族英雄、今日所發之命令、稱爲「取銷前次之命令、藉以啓發忠良……」按去年七月、中國代表與日人議和時、張自忠當時擁護和平云、

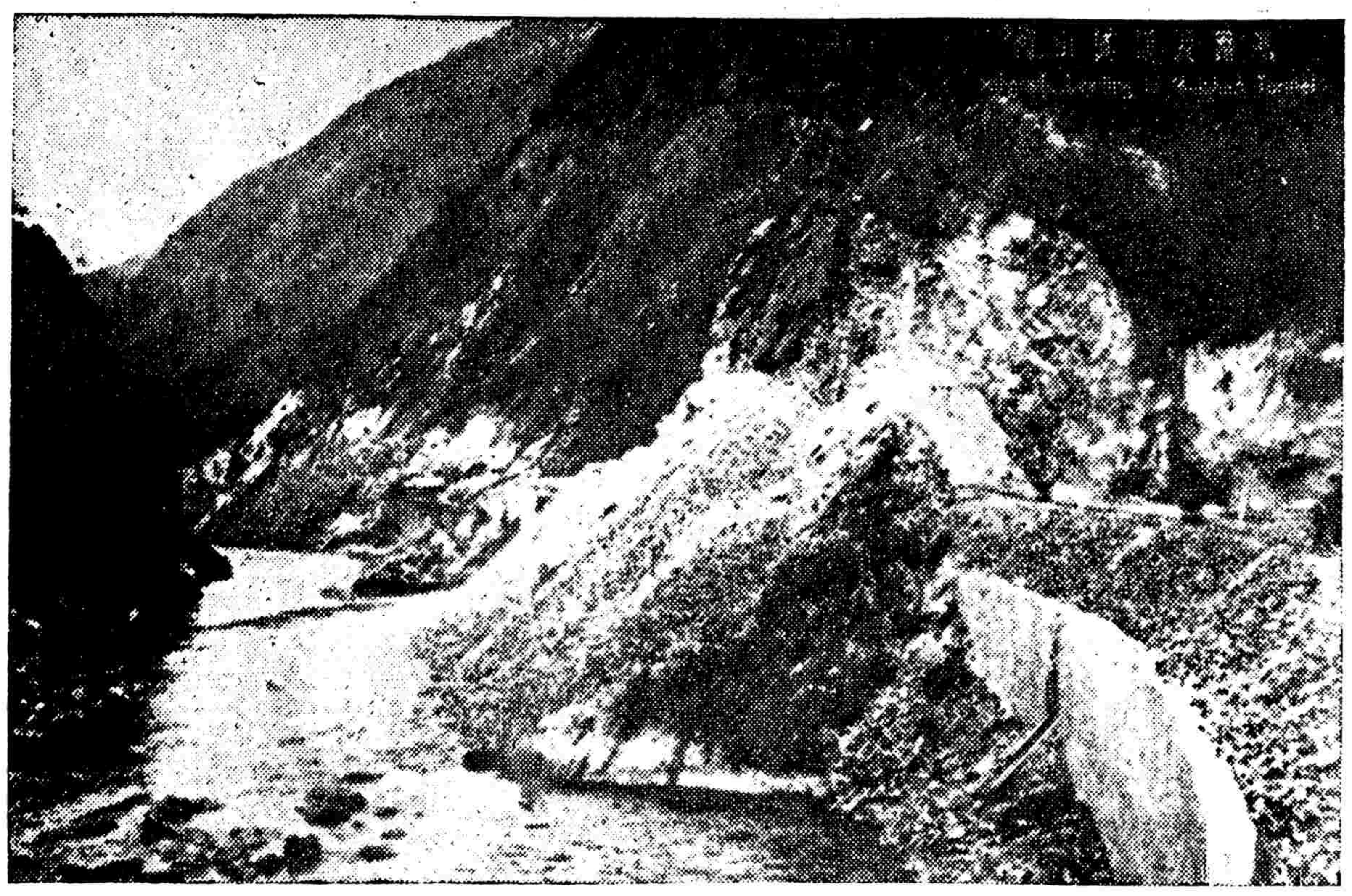

粵漢路沿線風景—梅山隧道及路基

河北游擊活躍

◎北平二日快訊社電、據此間外人方面所得消息、平漢路日軍交通線、因冀省華方游擊隊活躍、已感受威脅、前日由平南下之火車一列、因路軌被華軍大量破壞、被阻於保定以南約卅哩之清風、保定西南之唐山至平山一帶、現爲華方游擊隊活動之重要區域、沿線之日軍、近數日來、屢遭華軍襲擊、該路列車、因在下花園附近之路軌、被華軍破壞、曾一度停止開行、現日軍除增加該路沿線之守備隊外、並在每列車上、增派日兵廿名隨車保護、

豫北冀南劇戰

◎漢口二日快訊社電、據華方消息、平漢路東側、連日有激戰、道清鐵路東側之道口及濬縣滑縣之華軍、與日軍激戰二晝夜、予日軍以重創後、現已分向內黃濮陽轉進、向內黃轉進之華軍、現正在該縣附近與日軍激戰中、向濮陽方面推進之華軍、昨日在該處東北與日軍鏖戰五小時後、已將進犯濮陽、

徐決死守

今日中外新聞記者及新聞片攝影員、群同徐州出動、韓莊已在日軍手中、而徐州在韓莊以南僅三十英哩、唯華軍決死守徐州、直至最後一兵一卒、現德・瑞典・荷・英・美・法各國攝影員、正靜候日軍之開始總攻、以便將華軍抗戰雄姿、攝入片中也、

永濟隔河相持

西安二日電、軍息、永濟日軍一日上午九時向我西岸哈……、似有攻河企圖、我守軍除亦用重砲轟射外、並嚴密戒備、日軍知我有備、未敢偸渡、旋向內退去、

一度進抵嘉山

漢口二日快訊社電、據華方報告稱、華軍在津浦南段一帶、發動游擊戰術後、屢克要隘、華軍某部於去月卅一日晚襲擊嘉山與張八嶺間之日軍、與日軍激戰至一日黎明、曾一度進抵嘉山東站、嗣日軍獲援反攻後、華軍始向嘉山西南之高地退去、

傳平「聯銀」將

吸收中交準備金

……平銀行界震動　寧願關門不願遵行……

華北經濟機構一危機

◎北平一日美聯社電、據今日日方半官方面消息稱、「臨時政府」將由「聯合準備銀行」「立即採取步驟」、以解決華北財政之混亂」、使此間中國銀行界人士、大爲震動、此消息刊載於各華文報上、該報告中所稱之「步驟」如下、㈠「聯合準備銀行」將收集大量中國銀行及交通銀行鈔票、此等鈔票將送回在華北之該兩銀行、以購回其銀準備、在將白銀送至「聯合準備銀行」後、逐將中國及交通兩行之鈔票焚燬、而以票面價格相等之「聯合準備銀行」鈔票送至中國及交通兩銀行、㈡倘兩行之銀準備、不足以贖回全部鈔票、則可以兩行所有之外匯代之、㈢倘外匯仍不足以應付、則將接受該兩行之財產、以爲其餘鈔票之抵押、而此等所餘之鈔票、則被認爲「借與中國銀行及交通銀行之貸款」、關於以上報告、「臨時政府主席」王克敏告美聯社記者稱、「報上所發表之報告、完全不確」、而「臨時政府」之「財政部長」熊正源（譯音）則稱、渠「從未聞有此種計劃」、或向日方通訊社職員詢以此種消息之根據、彼等稱、據聞日方財政當局、「聯合準備銀行」要員、及「臨時政府」官員、不久將開一討論關於金融問題之會議、在此次會議中、以上所提之辦法、將被採用、彼等拒絕發表消息之來源、僅稱乃自「權威方面」得來者、此間外國銀行家相信、華北之銀準備業已藏起、欲得之極爲不易、彼等亦稱中國及交通兩銀行所有之外匯、爲數甚少、同時、此間外國財政專家以爲倘「聯合準備銀行」採用此種行動、因該新銀行需要現洋、以爲其鈔票實質上之掩護中國銀行暗示、倘日方試行此種策略、則中國及交通兩行、均將關門、而使整個華北之經濟機構爲之崩潰矣、

連日發言人都承認

我當局戰略優良

津浦線日軍被迫取守勢

豫南黃河北岸我數次襲擊

◎北平一日美聯社電、今日此間日軍發言人承認、本週初華軍在山東之反攻、使日軍不得不採取守勢、並稱此爲華軍當局之「極佳之戰略」、唯渠稱華軍之反攻、已由日軍擊退、現日軍已重行採取攻勢、渠稱、華軍之戰略雖佳、唯其戰器及精神則劣、該發言人對於新聞記者所詢華軍之戰略、是否使日軍之後備兵忙於調度一語、未予答覆、渠稱、「其目的在於消滅敵人、而非作馬拉松長途賽跑也」、該發言人稱、日軍曾將本週間自台兒莊以西向北進展之華軍堅強部隊擊敗、使華軍不得不向南運河方面退卻、惟渠未說明華軍被擊退幾哩、該發言人復稱、日軍一隊佔領台兒莊西北某村、其中某點離運河約四五英哩、日軍在火焰間苦戰一週之後、已於三月卅一日黃昏之時、佔領該城三分之二、台兒莊之一部日軍、已被派至台兒莊以北兩英哩處、攻擊另一部前進之華軍、蓋該隊華軍顯有包圍日軍之意也、自臨沂撤退之華軍兩師、現已集中於嶧縣東南七英哩之處、該華軍兩師「事實上已被圍」、華軍於數日前曾宣稱、克復山東北部之平原、唯蓋發言人則否認該方面有戰事發生、渠稱、日軍正在黃河以北之河南境內、繼續進攻華軍盡該處華軍於上週曾襲擊日軍多次也、

連雲港東西連島

日艦窺探

發砲三十餘發無其他動靜

◎徐州二日電、日艦一艘、上月三十日晨到達連雲港東西連島窺探、並發砲三十餘發、測驗我陣地、日暮方息、一日晨又增日艦一艘、環島窺察、並取下划船六只、駛近東西連島、旋即退去、並未發砲、午二艘同往北駛去、

日委治地旁發現

神秘軍艦探照

日方認定係美艦

◎夏威夷檀香山二日哈瓦斯社電、日本方面傳聞、上月二十七日夜間、有神秘軍艦一艘、駛近太平洋日本委任統治島嶼岸旁、用探照燈向島上探照、並稱此項神秘軍艦、當係美國之軍艦云、美國海軍總司令白洛克上將頃在此間宣稱、「余並未聞知美國軍艦駛近日本所委任統治任何島嶼」、至於日本方面稱、參加太平洋海軍演習之美國主力艦及飛機、係在日本委任統治島嶼附近集中、此說渠亦並無所知云、

請飲
標準牛奶
跑馬廳路二二五號　電話三一八一八號

梁鴻志今日飛平

進行合併談判

◎北平二日快訊社電、據今日此間消息、北平「臨時政府」、與日前在南京成立之「維新政府」間、於本星期內、將在此間開始進行合併談判、現任南京「維新政府」「行政院長」梁鴻志、已定於三日晨由滬乘機來平、進行談判、

英大使離粵赴漢

將轉重慶呈遞國書

◎廣州二日路透社電、英國新任駐華大使寇爾爵士、今晚六時一刻、偕其夫人乘懸掛英法旗幟之專車、由此起程前往漢口、以便轉赴重慶、向國府林主席呈遞國書、專車計有三輛、專車出發時、寇爾爵士夫婦向集於月台之中外官員含笑告別、按粵漢鐵路在最近數月中頻遭日機轟炸、爲防免大使途中發生意外事件起見、大使航程詳情事前即已通知日當局、故此行當可無事、而大使等可於星期二日達其目的地、大使在此時間雖短、然已目覩日機之空襲、中國高射砲頗爲活動、故日機在廣州城以北擲落數彈後、即行飛去、

兩組織

將謀合併

◎東京二日海通社電、日本軍事當局、企圖將華北及華中兩臨時「政府」合併、據東京報載消息稱、經日方數星期之努力、華北及華中「政府」均允在原則上合併、但此種聯合將採取方式、如何進行、尙未披露云、

通州至古北口

鐵路通車

◎北平一日路透社電、通州至古北口之鐵路、已於今日通車、此爲日軍佔據華北後第一事業、古北口至熱河城之鐵路、刻仍在建造中、

澳頭海面

日艦開砲

◎廣州二日電、日艦一艘、二日午十二時五十分駛抵惠陽屬澳頭海面、突向我岸邊發砲六響、該日艦旋即向南移動、至下午一時二十分又駛回原處續發砲十餘響、各彈均落曠野、我方絕無損失、日艦旋即逃去、

日機襲粵

◎香港二日電、二日晨、日機九架、首批三架、飛清遠投彈、次六架衝入市區、被我高射砲射擊、轉飛北郊在黃埔支線投七彈、西村附近瑤台鄉投六彈、支線無損失、瑤台被燬一部、日機一架、被我擊傷尾部、

揚言華北將實行

不等價交換辦法

據同盟社稱、北平金融當局、期望實行一種斷然的對策、一部分強硬論者、甚至主張立即禁止中央銀行券、中國交通兩行南方券之流通於華北、但就各種情勢而觀、此項辦法、尙不能立即實行、故暫時之間、大約將實施南方券不等價交換、作爲對策、

清明聯合大香賓票

定額祇五千號 頭獎二萬餘元

自五千〇〇一號起至一萬號止

四月三日下午三時半開獎

全張十一條 計國幣十一元

另購每分條 計國幣一元

餘額無多 欲購從速

上海跑馬總會啓

普善山莊徵求各界善士慨助掩埋施材經費

敬啓者本山莊自去年滬戰以還掩埋事宜異常繁忙所有各項報告迭經報載查本年一二月份共計收埋大小屍骼一萬一千六百另具施出大小棺木約逾九千五百四十一具之多值此春令寒燠不常疾病叢生而各收容所各醫院難民充塞死亡率仍高有增無減本山莊爲人道衛生起見對於掩埋工作依然努力進行不容稍懈迄來材料日益昂貴開支愈形浩大本山莊向無的款祗有左支右絀之勢務祈各界仁人善士本胞與之仁懷成掩骼之義舉慨解仁囊同發善願無論捐款棺木均所歡迎如荷惠助請逕送至六馬路二百十號總辦事處電話九二五六九號當掣奉正式收據以昭徵信而揚仁風

上海工部局市政投資銀行定期存欵

工部局布告第四九三三號

（爲開辦新工廠登記事）

本行遵本局布告第四九一一號內規定於每日辦公時間內收受定期存款計定期六個月者給週息五厘計算定期十二個月者給週息六厘計算欲知詳情請向本局財務處處長接洽

爲布告事照得[illegible]

西曆一九三八年四月一日 總辦費利溥

胃潰瘍之安全食品●

凡患胃與小腸頭潰瘍，以及胃炎症者。其食品最需小心。食物失宜，則疼痛不舒因以增加。在治療之初期，宜頻頻進服少量之流質食物。然氣力必須加以維持。全身必須得其滋養。是故醫師護士，對於患胃潰瘍及一切胃炎情形之病人，莫不推許好立克爲無上之食品焉。好立克含有滋補之精華。其味可口。足以培成精力，恢復元氣。而不致刺激感覺最敏銳之胃臟。好立克又能予君以抗拒久病之氣力，而縮短病後調養之時期。請今日即購好立克。

非常時期。憂慮紛乘。凡所必爲之事，欲求繼續進行，倍覺困難。積勞之下，腦力乃每感不支。好立克，養體氣。增精力。對於操心過度所致之倦憊無神。殊足加以防止焉。

中國總經理 霍傑士洋行 上海外灘匯豐銀行大廈樓上

好立克有本味及巧克力味兩種各大藥房及各食品店均有出售好立克現在又有新式眞空「聽」裝者出售。乳粉永保新鮮。粉量較等量瓶裝者爲多。而價則較廉。

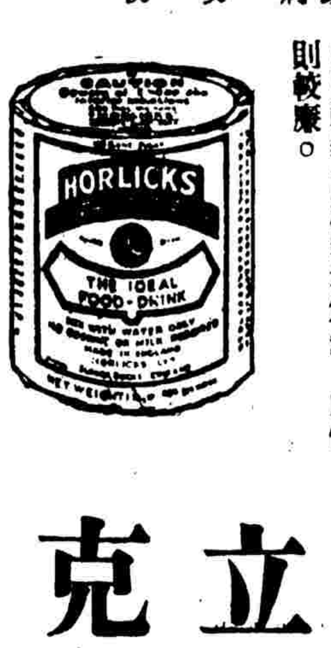

好立克

英美法對造艦問題 交換照會已發表

英美決取消主力艦質的限制

法仍遵守條約但須德義不背

◎倫敦二日路透社電、最近數星期英美法三國海軍專家曾在倫敦開會討論造艦問題、三國政府後於三月三十一日交換公文、此項公文已於今日發表、英政府因曾與德蘇兩國訂有海軍協定、故此項公文且曾致德蘇兩國政府、

英美公文

英政府之公文曰、「玆爲一九三六年三月二十五日在倫敦所簽定之海軍公約第二十五條事、特依照該條文之第二節奉告閣下、英政府覺不得不施用其中第一節涉及脫離條約限制與取締者所保留之權利、此項脫離、乃關於附類甲項中主力艦之最高限度、至於脫離之實在程度、將視依第二十五條第三節所規定之協商結果而決定之、上述之脫離、其原因乃由英政府接有消息、謂日本現正建造、或已核准建造不遵守條約限制與取締之大噸位主力艦之故、英政府曾正式申請日政府給予此項消息乃屬無稽之保證、日政府拒不之允、因是英政府不得不認此項消息爲確實也、美政府之公文、措詞相同、惟所指之脫離、兼及主力艦之砲位口徑、

法國公文

法國之公文、具有承認英美兩國公文之性質、內稱、「法政府已注意英美兩國政府作此重大決議之理由、法政府切願儘力限制此種第一次分離條約之程度與後果、故願迄今遵守條約限度造艦之列强早日商妥一種協定、法政府不待謀得此種結果的協商之開始、願有所聲明者、即英美兩國政府雖背離條約、但法政府於其他大陸國或歐洲國無一背離條約時、對於本國之海軍建造、仍將依守條約所規定之質的限度是也」云、此項公文之發出、乃遵照條約手續援用梯形條款之第一步、其第二步將由有關係之諸政府、實行該約第二十五條之第三節、文曰、「各締約國於是應相協商、謀獲妥協、以期將或將背離之程度減去至小度」、故就三國公文觀之、英國將建造三萬五千噸以上之戰艦、美國除增高戰艦噸位外、且保留大砲口徑之權利、法國則在歐洲國未背離條約時、正欲援用梯形條款、

磋商在即

◎倫敦一日哈瓦斯社電、關於主力艦問題、英美兩國、宜佈援引一九三六年倫敦海軍條約所載保障條款之後、此間海軍界人士、頃證實各該國、即當根據該項條款、磋商新造主力艦噸位與砲位口徑問題、其中噸位一層、或當決定改爲四萬二千噸、至砲位口徑、美國主張改爲十八英寸、英國海軍專家、則以爲四萬二千噸主力艦、配備十八英寸口徑大砲、加增重量、足以影響軍艦速率、因而主張改爲十六英寸口徑、惟現在建造中之三萬五千噸主力艦數艘、則仍當配備十四英寸口徑大砲、

通知俄德

此外、關於援引保障條款事、英國政府、已根據英德兩國與英俄兩國海軍協定、通知各該國當局、並聲明英國此項決定、係因日本造艦計劃所促成、並非對付歐洲各國、因而希望德俄兩國、仍能遵守現行限制辦法、

義國態度

至就義國而言、該國外長齊亞諾、曾通知英國駐義大使潘思勳爵、謂義國甚願簽字加入一九三六年倫敦海約、但若英美兩國援引保障條款、則當別論、因之該國態度如何、尙不可知云、

商定兩端

又據消息靈通人士所知、英國駐義大使潘思勳爵、業就下開兩事、與義國外長齊亞諾伯爵、商得完全同意、即㊀英國對於巴勒斯坦地方所享有之委任統治權、一俟滿期之後、對於義國在該處所保有之利益、仍應允切實加以尊重、㊁義國保證、不在紅海東部海岸、建造軍事根據地、則以此項根據地、足以威脅英屬亞丁港故也、並商定互換牒文、用以聲明、巴勒斯坦制度他日有所變更時、義國利益、仍當有以保護之、至法國在近東方面所保有之利益、及法國在地中海上之兵力、與英義兩國交換情報兩層、英義兩國未來協定、亦當予以顧及、

英義談判大進展

義對英主張允讓步

傳將於外國淸明節前結束

◎倫敦一日哈瓦斯社電、英義兩國進行談判、已歷多日、頃據此間消息靈通人士宣稱、義國對於英國所提出某某項重要觀點、已允讓步、談判因而獲有良好進步、但謂雙方協定不久即可成立、則未免言之過早、據聞義國讓步之處、計有四端、

讓步四點

即㊀關於義國兼併阿比西尼亞一事承認問題、義國已允留待國聯會行政院、於本年五月九日開會時、予以解決、㊁關於西班牙問題、義國已允在英義兩國未來協定中、提供保證、聲明一俟西國內戰結果、義國志願兵即當全部予以撤退、㊂關於義國在英國所控制地方、或英國各友邦境內所進行之宣傳運動、義國已允提供保證、加以約束、㊃義國應允、一俟雙方成立妥協、即將北菲洲里比亞屬地駐軍員額、減少百分之五十、此外、並聞英義兩國未來協定、當冠以宣言書一種、用以說明雙方在地中海上所保有之利益、並指出義國各項利益、實與該國「生存」有關、關於雙方在地中海上之兵力、應相互交換情報一層、談判業已獲有進步、關於英國委任統治地巴勒斯坦問題、雙方

內容八點

◎倫敦二日海通社電、據此間今晨報載、英義談話中一切困難之點、現已次第解決、協定本文、下週內即可提交英內閣加以討論、據數種報紙載稱、此項協定、業經簽定草案云「每日快報」自可靠方面探悉、謂英義協定包括下列八點、㊀英國承認義大利在地中海之主要利益、同時義國對英國主要利益、亦同樣加以承認、至於所謂主要利益之界說、兩國保留修改詮釋之權、惟允諾互相通知一切有關之消息、及計劃之步驟、㊁英國保證如巴勒斯坦政府形式變遷時、當對於義國利益、加以考慮、㊂准許各國船隻、在戰時及平時通過蘇彝士運河、㊃義大利承認南亞剌伯爲英國勢力範圍、并保證無論如何、不以任何方法、侵犯及紅海之東南岸、㊄義國允許不在達納湖從事任何建設、俾免影響於蘇坦棉田之灌溉、㊅指派劃界委員會、確定阿比西尼亞疆界、㊆義國允許不再從事反英宣傳、㊇義國重行保證對西班牙完整之尊重、并允許在西戰完結之時或結束之前、撤去該國之志願兵云、

◎倫敦二日海通社電、據可靠之消息稱、英意談判將於淸明節前結束、下星期始將起草協定、脫稿後將由英國駐意大使波爾特爵士電達倫敦、俟內閣加以縝密之研究、再正式在羅馬爲最後之決定、

✲ ✲ ✲ ✲

奧主教勸告贊助合併

梵蒂岡正式抨擊

◎梵蒂岡二日路透社電、昨晚此間無線電台、以德語廣播、對於奧地利各主教、勸告教徒投票贊助德奧合併之行動、正式加以抨擊、略稱、教會發表政治事件之宣言、殊屬違反信任及忠誠、仇視教會者、對於教會中人此種明顯違反、或將引以爲樂、但所有忠實之天主教徒、皆將以其眞正價値而判斷之、凡屬善意之人民、對於教會中人之參加俗務、將認爲缺乏尊嚴及忠信云、無線電廣播中又譴責慮侶爲天主教主義、憚煩上帝之基礎教訓、而擁護國家主義、目光短小之傳教者、亦附和當時勝利之人物、末又抨擊某奧地利主教、謂其已引起近史中所未有之空前騷動、衆料殷尼資柴大主教遭此嚴厲抨擊、恐難繼續安於其位、

爲捷境反波活動

波蘭向捷克抗議

◎華沙二日海通社電、據此間政界中消息靈通人士宣稱、波蘭政府、對於捷克京城第三國際通訊社之反波蘭活動、已向捷克政府、致牒抗議、波蘭外交部對於此項牒文、不加證實、亦不表示否認、

解毒精

主治 [illegible]

上海西新橋北首 濟華堂藥房發行

每瓶一元二角 各埠藥房均有出售

這是我數十年的老朋友

老刀牌 第一老牌名烟

CG-819

消散疾病愁雲恢復家庭喜樂

用韋廉士醫生紅色補丸

「工欲善其事必先利其器」然則掃疾病愁雲復君家歡樂曷不採用一種可靠優良之治療品乎 **韋廉士醫生紅色補丸** 補血健腦馳名世界五十餘年正應爲君所採用也

此丸復健保健均著成效一切疾病由於血薄血濁血少或血虛而起者皆能根治之因其有速生多量稠紅純淨新血之功效故也如血虧腦弱諸虛百損食滯早老暈眩頭痛怔忡不眠神經痛腰肌痛腰背痛瘋濕痛乾綱不振婦女特症以及其他由血虧而起之各疾 **韋廉士醫生紅色補丸** 均爲治療之無上上品

是故君或君之家人倘精神頹喪體力不佳或患上述各症應以前引格言爲借鏡一服此屢試屢驗妙品 **韋廉士醫生紅色補丸** 此丸對於其他無數人士既大有益則對君及君之家人自亦一樣有效一樣有益也 各藥房皆有出售或逕向上海江西路四五一號韋廉士醫生藥局函購每瓶法幣一元五角六瓶八元郵力不取

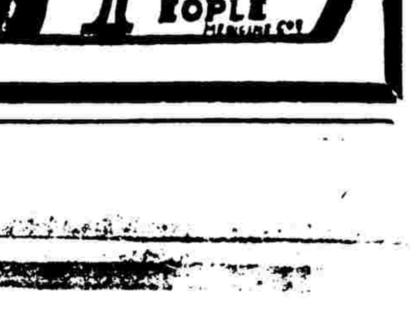

國民政府衛生署許可證成字第六二五號

美人三花 相得益彰

自來美人麗質、必資高尚香品以爲修飾、庶能錦上添花、相得益彰、三花香霜潤膚嫩面、蓋世無雙、三花香粉精粹無香、獨樹一幟、先取香霜搽面、次取香粉撲面、於是二者融合爲一、玉容明媚、芬芳襲人、故凡現代化之美人、莫不專用三花香品焉。

三花香品之上均有三花商標、爲花務請認明、庶不致誤、另有精美彷書、詳述美容要訣、函索即奉

總經理 三花公司 上海

虹口北四川路 洪盛當現移 愛多亞路一二九五號 淡水路口照常營業

特設門市首飾部專售滿當鑽石珠寶玉器金銀首飾鐘錶等件價廉物美諸君惠顧無任歡迎

（犧牲品）雙騎輪手錶每只二元八角

平湖 嚴鍼灸

平湖旅滬同鄉會證明介紹五世鍼灸專家嚴[illegible]兄弟來滬應診以經驗家方針術根治專科各症只此一家●

專治 中風癱瘓痿躄脚氣手足麻木筋骨疼痛肝風頭風口歪語蹇癲狂等一切痼症診斷確切可靠

診所 [illegible]路[illegible]里二弄十二號 時間每日上午十時至下午一時 分診所山東路三馬路口[illegible]坊內 三六九日上午十時至十二時

診例 門診二元 處方一元 出診另議 貧病不計

威澤福音醫院院長 沈懿 醫師 產婦科 女醫師 沈壯志 寓滬應診

診所南京路五洲藥房二樓 門診時間 上午十時至十二時 下午三時至六時 出診時間下午三時前六時後 急病隨請隨到星期日下午停診

電話 診所九四〇六七 住宅八五二九三

雙妹牌 花露水 蘭花粉

芬芳轉嬿 嬌嬈爲妍

中國廣生行出品

天壽堂 姑嫂丸

治婦女經期不[illegible]

無錫代理推銷 官昌貿易所 牌樓

中外各埠均有代理

海狗鞭健腎丸 治男子腎虧[illegible]

上海代理處 唐拾義藥廠 濟華堂藥房 先施公司 大陸公司 太和藥房 公達藥房

電話九三〇一〇 新新公司後面

雪懷照相

春到人間●● 又是各界拍照最佳時光！ 如春光之明媚 似春花之美麗

雪懷照相 四寸藝術照相一元四張 加贈十寸華貴放大一張 六寸藝術照相一元半三張 加贈十二寸放大照一張

雪懷快照 又快又廉

閨女爲兩婦誘出逼操賤業

因身材矮小未有人屬意

報由捕房拘獲解法院訊究

住法租界白爾路承慶里廿四號平湖婦人陸過氏、今年五十歲、生有三女、長次俱已嫁出、幼女名小弟、今年十六歲、尚待字閨中、詎於上月廿九日、被素識之松江老嫗謝張氏（五十七歲）與住在黃河路潤德南里十號宜興婦人王張氏（卅歲）

串通 將陸小弟誘至西新橋街一五二號老德興客棧內開房間、至夜間、令赴新新公司爲娼接客、因小弟身材矮小、故未接得客人、至卅一日又令小弟往大世界

接客 詎小弟在影戲場內過見鄰居小姊妹于蓮英、告以被誘逼迫爲娼接客情事、翌由蓮英偕小弟報告巡捕、帶至捕房、由捕頭

黑暗場所遇見熟人 兩被告所供。不近情理

派探郭少榮往老德興棧及潤德南里兩處、將兩張氏先後

拘案 昨晨解送特二法院刑一庭、警務處律師陳述案情、請求改期偵查、訊之兩被告同供、由小弟自願來託我等借房間接客、不敢誘拐、餘供支吾、經廖庭長諭改期四月十二日再訊、被告還押、

浦東東昌路渡口渡客擁擠

滿載之划船中流肇禍

七八人落水後未撈獲

浦東東昌路渡口、爲通往浦西之最近便處、每日出入渡客、恒在兩萬人以上、擁擠情形、爲任何一處渡口所不及、前日上午七時許、有一划船滿載十三四人、駛抵渡口外二丈許浦面時、因水流湍急、復與郵船撞觸、受激翻覆、划船夫與渡客完全墮浦、當場經郵船救起划船夫一名、渡客六名、尚有渡客七八人失蹤、迄撈未獲、已遭滅頂云、

少女吞鏹水

遨遊一夜不歸 爲母譴責求死

粵人余世倫、開設余倫記銅匠機器作場於海寧路五百九十號弄三百八十一號、妻梁氏、年三十九、育一女名秀英、年已十七、余夫婦愛之、不啻掌上明珠、以故遇事不無縱容、前晚女出外遨遊、徹宵未歸、直至昨日上午始返家、梁氏當責以大小姐不應如此放浪、女忿、於昨日下午三時五十分許、以作場內所用之黃鏹水在天井內吞服自殺、當時即經該作場工人蘇恒生發見、急告主母、電報捕房、召救護車將其載送醫院求治、生命頗危、

土行消息靈通

捕房派探往查 全·家·逃·逸

帶土婦人處罰

潮州人鍾自強又名鍾[illegible]湧泉、前在南市九畝地開設土行、因戰事淪陷後、鍾即挽人在法租界東新橋街餘順里六號、設立機關[illegible]營業、昨晨六時、有海[illegible]婦人宋張氏（四十五歲）向鍾[illegible]買價值二百餘元之煙土二百四十小包、藏於腰際內、僱黃包車行經大馬路口、被西捕查見、上前抄出煙土七[illegible]、帶至捕房、據供此土係由張阿根向鍾處買來、託婦人帶往[illegible]收買、當時張阿根與我同乘黃包車在後、因見西捕搜查、張由橫路逃逸等詞、捕頭據供、遂派督察員吳竹林、包探徐有儀前往餘順里六號拘捕、而鍾已闔家逃逸、昨日將宋張氏解送特二法院刑八庭、警務處律師陳明案情、請求依法究辦、宋張氏供述如前、經張推事核供、當庭判決宋張氏明知爲鴉片而持有、處罰金五百元、煙土沒收、

一夜三處盜刦

▼滬西勞勃生路[illegible]路南[illegible]里三千二百六十六號婦人孫沈氏家、昨晚七時許、突被六盜侵入、二盜執有盒子砲、被刦去飾物法幣共約二百四十元、

▼滬西憶司非爾路二百十六號朱元浩所開之雜貨店、昨晚七時四十五分、被二盜侵入、一執手槍、刦去財物共五十七元、

▼湖北路二十一號弄十二號、昨晚八時四十五分、突被四盜闖入、一執手槍、刦去衣物法幣共值一百八十七元、

滬西大賭窟

現有五處

滬西之大賭窟、因如蠅逐臭、比數大衆多、且時常發生炸彈及搶刦之事、故當局禁止、惟日來曹家渡又有九處、徐家匯又有兩處、[illegible]當局得報、於昨日下午有警員前往曹家渡曹家巷三十四號合興公司、抓獲賭徒四十八人、同時又往約二十餘間門面之大生公司、抓獲賭徒十七人、又在徐家匯徐鎮路復興公司抓獲二十餘人、一併帶去訊問、因賭頭均不在、故一律罰洋九元、捺一指印釋放、現在曹家渡[illegible]有曹沖根及王某等所開賭場二處、徐家匯則復興公司於拘捕後、仍繼續開賭、連北胡家宅阿文等所開共爲兩處、總計滬西現有賭窟九處、又賭窟內所附設之煙館、非常發達云

內地會兩西崽

犯罪判刑

新閘路一五三一號西人所組織之內地會內西崽江北人王維訓、於上月二十四號、因將其友人寄存之手鎗二支取出玩弄、偶一不慎走火、將其同事崽保元膝部擊傷、乃雇車送入同孚路同德醫院醫治、由院報告捕房、飭探前往查明經過、將王連同手鎗二支拘捕、並查得另一西崽周玉明有侵占該會郵件匯票情事、乃一併帶入捕房、解送特一院羈押在案、昨晨由蕭推事續訊、捕房律師王耀堂依法起訴、但對崽保元部份則請求撤銷、詰之王周二人供認犯罪、請求寬恕、蕭推事判決王維訓處徒刑二月、周玉明處徒刑六月、崽保元開釋、鎗彈等沒收、

製造爆裂物之俄人

待查有無犯過案件

公共捕房總稽查處督察長陸連奎·探長朱壽齡·西探長宴克、訪悉靜安寺路一〇二五弄七號樓上七號房間內有人私藏軍火及爆裂物、遂于前日上午七時四十五分、馳往搜查、當拘獲俄人强哪弟油哈阿夫一名、抄獲手鎗二支、子彈十三粒、已製成之炸彈二枚、但尚未裝就藥線、以及製造炸彈所用之炸藥與應用物品、一併帶回捕房、昨晨解送特一法院刑一庭、捕房律師厲志山稱、本案所抄獲之手鎗、中有一支、上有上海市公安局火印、據被告稱、係南市難民界撤退時在法租界一巡捕手中取得、至所製爆裂物品之皮箱一只、據供、係一由哈爾濱來滬之友人所寄存、至被告是否有其他作用、或犯罪行爲、現均不吐實、故捕房暫依刑法一百八十七條持有軍火罪起訴、而被告在界內外是否犯有罪案云云、繼由西探長投案拘捕及查抄之詳細情形、偵訊後、即宣告改期訊理、被告還押、

浦東盜刦案多

前晚浦東吳家廳附近居民吳小毛家、突來匪徒十餘名、因家人並未居住、祇將一紅木床刦去、又至鄰居楊朝生家、僅有一看門人住宿於內、將其綑打、逼令交出鈔票、不得、[illegible]而逸、又昨晨六時許、在南碼頭相近白蓮涇路之沿路上、有十餘人在途行走、忽然從旁竄出匪六名、出示手鎗、將諸人身畔逐一搜刦、致被分別刦去五六元十餘元不等、其中一[illegible]者、則被搶去二十餘元、

西鄉匪患仍多

西鄉縣屬華涇等各市鎮、近來盜匪仍肆無忌憚、四出擄刦、每至晚間、輒有疏落鎗聲、應爲若輩示威而發、東搜西刦、鄉民莫敢安枕、昨日下午四時許、有農民錢阿虎張祥生等二人、由滬返家、行經梅隴南首、突途遇四匪、攔路行刦、當將二人身畔法幣五十六元、絨線衫絨線馬甲等物一併刦去而逸

英國 亞士北羅 藥片

製於英屬大澳利亞

不能令鐘停止 然而能於五分鐘內爲君除痛

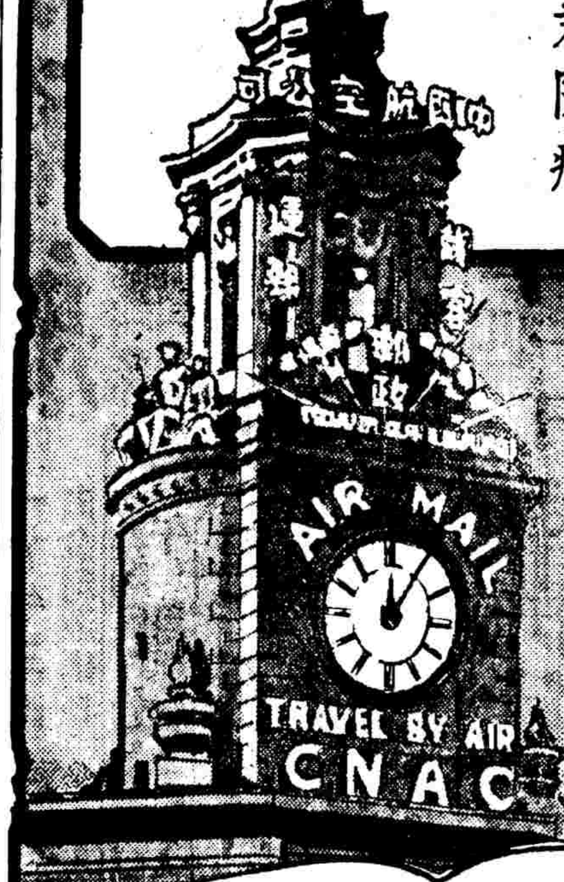

亞士北羅，固不能將爲能令百病同春之藥。其於某種疾病之不生效力。正猶其不能令郵局時鐘停止然。但對於下列諸病，亞士北羅殊屬無匹。蓋三十年來，其在各文明國家爲最良之家用藥品，足供家庭中臨時緊急之需要。所有一切宣傳，確能名實相符。由此可以證知亞士北羅並非祗爲無聊之空言。其於傷風，流行性感冒，風濕骨痛，微熱症，失眠症等。固皆能迅速見效者也。

傷風感冒 首次服亞士北羅三片

總經理 上海天祥洋行 廣東路十七號

總批發處：各大藥房 以下 中英大藥房 五洲藥房 中西藥房 中法藥房 濟華堂 華美 天成 正洋 南成 集中 大成 金龍

'ASPRO'

德國老牌 斯托命 胃腸聖藥

德國「斯托命」藥片具有止痛制酸，潤腸開胃，補助營養特殊功效，無論新老胃腸病，任何劇烈之胃痛，他藥不能愈者，服「斯托命」藥片，定能迅速斷根，永絕後患。

主治：·胃痛 反胃吐酸 消化不良
胃酸過多 食慾不振 食積腹痛
噁心嘔吐 大便秘結等症

中國總經理 上海魯昌洋行
各埠經理 濟華堂大藥房
（各大藥房公司均有出售）

▼詳細說明請向郵政信箱四五號函索即寄

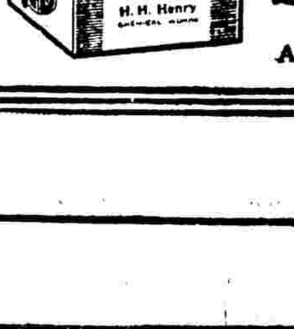

STOMINE
An Antacid and Food Corrective

徐重道國藥號

範圍最大 分店最多 貨品最好 價錢最巧

道地藥材 參燕銀耳 補劑飲片 丸散膏丹 杜煎諸膠 花露藥酒 出品精良 功效靈速 配方準足 校對認真 種種特點 與衆不同

著名良藥（電話購貨 隨時送到 外埠函購 當班回件）

藥名	價目
參燕百補膏	每瓶三元
補腎固精丸	每瓶一元
化痰止咳丸	每瓶一元
五淋白濁丸	每瓶一元
養血補腦藥	每瓶一元
清血解毒藥	每瓶一元
筋骨瘋痛藥	每瓶一元
婦女調經藥	每瓶一元
立止頭痛粉	每包一角
靈驗寒熱丸	每瓶四角
小腸疝氣丸	每瓶七角
婦女白帶丸	每瓶七角
小兒萬應丸	每瓶四角
輕補潤腸丸	每瓶二角
光明眼藥水	每瓶四角
治瘡靈藥膏	大盒四角
肝胃氣痛散	每罐四角
止咳杏仁精	每瓶四角
人參再造丸	大盒一元
外科六神丸	每盒八角
老牌猴棗散	每瓶一元
西藏真馬寶	每錢十二元
老港珍珠粉	每兩一百元
真正老楓斗	每兩四十元
紫油伽楠香	每錢二元
闕尖西牛黃	每錢十四元
蒙自上玉桂	每兩八十元

接方送藥 代客煎藥 本號首創

電話通信 文刻派車 前來接方 回店配就 當即送上 不取力錢

照方監煎 藥力準確 取費極廉 手續完備 清潔可靠 服務週到

電話九一一三三號 九一一三四號 九一一三五號

總號上海愛文義路泥城橋西

第一分號 威海衛路同孚路西　第二分號 成都路山海關路北　第三分號 新閘路辛家花園東　第四分號 新閘路成都路東首　第五分號 福煦路成都路南首

第六分號 南成都路大沽路口　第七分號 同孚路威海衛路南　第八分號 靜安寺路馬霍路東　第九分號 霞飛路呂班路東首　第十分號 愛多亞路大世界東首

南京

今晨十時半加映一場
今天獻映 二時半 五時半 九時

約翰鮑爾士·伊黛羅碧娜
賈克奧基領銜無比香艷大傑作
牡丹花下
星期三(六月日)夜獻演善映
維多利亞女皇烈史
星期四起座價一律照舊

麗都

今天獻映 日戲二時半 五時半 夜戲九時
狄安娜竇萍
受英廷不世之寵 生平不朽之作
3 SMART GIRLS
滿庭芳
下期貢獻 露蕙蕾納 大都會

大上海

今晨十時半加映一場
今天獻映 二時半 五時半 九時

歌后麗蓮龐絲 賈克奧基合演
羽衣霓裳仙子曲 花前月下迷魂雲
錦谷聞鶯
同時加映五彩米老鼠
注意聯華名片：不白之冤

大光明

今天獻映 二時半 五時半 九時
慶祝兒童節 歡迎小朋友
根據擁有千萬讀者的史柏利氏不朽名著
秀蘭鄧波兒
偉大榮譽傑作悲歡緊張奇情文藝鉅片

本院寄售本片小說
亦驚亦喜！可歌可泣！
小夏蒂 華文字幕
歌舞美麗巧妙 秀蘭騰雲駕霧

國泰

今日上午十時半特加映一場
今天獻映 二時 五時 九時
性感明星 梅蕙絲 大膽傑作

萬人迷
"EVERYDAYSAHOLIDAY"
風騷萬狀，蕪著些兒麻上來
不日開映 古國覓寶記

金城

北京路貴州路 電話九〇二一四
今天日夜三場開映 二時半 五時半 九時
古屋中現出殭屍！黑囊哭喊夜驚天！
談瑛 韓蘭根
顧夢鶴·章志直等合演
古屋行屍記
街頭巷尾都說殭屍又活了來！看過朋友都說值得連看三遍！
新華巨片 馬徐維邦編導
明天二時半開映 五彩米老鼠 一角二角

巴黎

最後一天 二點半·五點半·八點半末場
今晨十點半加映一場
弗雷亞斯坦 琴逑羅吉絲 合演香艷歌舞鉅片
六大艷曲 八新舞式 五十美女 九位巨星
鶯燕雙飛
明天 瑪琳 瑪希拉
李思暨華合演
鑄情

光陸

今明開映 日場二時半 五時半 夜場九時
二十世紀福斯公司
寶萊兩大美百萬金傑作
華納裴士德
華雷斯皮萊 全體三千黑人合演
血洗奴舟記
砲轟巨舶 烈焰沖天 屠殺黑奴 海水盡赤

浙江

今日五場 一三五七九點
價目 日二角 三角四角
蘇聯紅軍的英勇事跡 孤軍抗戰一頁血戰史
(中片有聲華文)
十三勇士
十三勇士戰後只剩一人！孤軍抗戰為國壯烈犧牲！
明日 乘龍跨鳳

亞蒙

白克路太平橋北
二時 四時半 六時半 八時半
興登堡血戰記
聲震山岳 血染沙場
今日上午十時 一角 五彩無敵水手卡通

粟子已將賫光 今日看依士林頓
當可一新吾人耳目 希望滬隊運氣好點
(外史氏)

英國依士林頓足球隊今日抵滬、當日下午二時三刻、即在逸園與上海代表隊作表演賽、此役自能一新滬人耳目、故連日西聯足球會大發洋財、預料屆時逸園定必人擠人也、兩隊陣容如左：

◇依士林頓隊 克拉克 惠泰克 勃倫特 勃拉泰 …

◇上海代表隊 …

論個人技術、上海隊尚屬不弱、惟烏合之衆、難於聯絡、若輸可輸得多、若運氣好、亦能殺敵致果、依士林頓雖稱強悍、然究其實力、亦尚不能翹大姆指、上屆世運、該隊有五人代表英國、我國代表隊與英國隊及依士林頓隊比賽、皆不過掙輸一球、此次依隊沿途與各地勁旅作戰、在印度賽二十八場、勝二十二次、和一次、負一次、(一對〇敗於德嘉聯隊)此後又在各地比賽、共四十二次、勝二十二次、和八次、負二次、在馬來亞則每戰皆捷、後至香港、四戰四勝、但勝南華、不過一對零、赴馬尼剌、二勝、一敗、一和、敗於馬尼剌聯隊、達三球之多、由菲來滬、再過香港、二戰南華、竟成一對一之和局、依隊雖強、實力不過爾爾、然他山之石、亦能攻玉、吾人拭目以觀可也、此次上海代表隊中無一國人、傷心慘目、有如是者、

冠生園 今天
各種美味 特價 巧格力 每斤八角起
精美糖果 內裝新式糖果十餘種 特價一元
奶油花生糖 祇售三角
國幣一角 買二送一 購小茶餅乾一包 星期六及日
上等餅乾 三角 每聽

四川足球 眞兇

上海華人之足球及籃球、雖不景氣、但四川人才則甚可觀、如開全運會、(暫時是夢想、)必可第一、全隊除一不知名之四川人外、其餘全是上海佬(上海去的)陣線由陸鍾惠報告如左：

張金海 賈秋亭 陳鎮祥 … 張榮才 周光中 … (四川人)

西青女子排球 昨賽結果

友星 十五—六 十五—一 十五—五 西青
工部 … 梵拉

震旦盃小足球

昨賽三場

震旦盃小型足球、昨日賽有四場交鋒、其中一組法童棄權於龍芳隊、故祗比賽三場、茲將昨賽結果及今日秩序分錄如下、

▲昨賽結果 …

▲今日秩序 …

馮念華結婚
▼新娘潘玉珍
(外史氏)

上海中華籃球隊之唯一驍將馮念華、肄業滬江大學、昨日下午五時、與其同學潘玉珍(與表演武術之潘玉珍完全兩人)在滄洲飯店結婚、聞七天之內、即將相偕赴粵、上海籃球人才、又走一個、

中青籃球 上行雄踞首席

中青年會體育部主辦之中青八開籃球聯賽、計有十隊參加角逐、自二月廿一日開賽以來、業已六週、各隊成績漸有端倪、現下形勢、上行以六戰六勝雄居首席、成人以五戰五勝、緊跟於後、此外勁旅「中一」、青初三隊、出戰以來、…

偽總理郎有眞性情
金玉梅舊事重提(二)
(愁翁)

(鄭孝胥贈金月梅詩有「香心未死」句云)

一見能令萬恨消，今年端復得今朝；相逢夢續西樓雨，有信人歸歇浦潮；已為難言成脈脈，可堪輕別更迢迢；知君不見章台柳，好向春風惜舞腰。

吳楚相望苦寄書，重來執手轉憐渠；淚痕檢點三秋後，絮語纏綿一笑餘；似水流年年易去，將心比石石難如；司勳半記尋春約，莫遣花枝照眼疏。

墜溷飄茵更莫論，不辭流落為恩親；黃金難買河清笑，青眼偏銷酒渴魂；聞道衛公得紅拂，豈眞卓女重文園；愛君覓取休歸去，會事君王掃九閽。

鄭氏劇憐月梅，粧閣之間，日夕盤桓，每日晨興，即在磚石上，書擘窠大字，視為日常功課。時鄭氏書名，早馳海內，第其練習固無一日缺也。書約半小時，乃進早點，於是據案哦吟，故當日金月梅有詩稿數冊，皆鄭氏盡眉餘暇，精心結撰之作，氏什襲珍藏，不輕示人。鄭氏與月梅間，曾發生一件小小風波，事之起因，月梅始終未明，時為某年之小除夕，鄭氏由海藏樓來，入門，月梅見其面有怒色，匆匆而來，匆匆而去，心中惱恨，黯然眉蹙，問之不對，目送其乘電車向東而去，當時意為赴商務印書館去，爾時，鄭應商務印書館之聘，任編纂事也，詎鄭乘電車東去，直抵外灘，登輪逕赴南京，是夕未歸，大除夕亦不見，其家人乃向金月梅要人，元旦人皆喜色，月梅則愁眉鎖容，憂鏡心版，初二日，鄭氏翩然自外歸，蓋已倦遊歸矣。

金月梅與鄭氏之仳離，乃在民五六年間，蓋月梅受邀班者之惑，赴煙台唱戲，走時，乘鄭不在，留書而去，在煙之日，月梅與同班唱戲之張長三暱，鄭促其歸，竟馳書相絕，迨後，金月梅之女少梅應大世界乾坤劇場之聘，南來獻藝，時梅花館主鄭子褒君，捧金少梅頗烈，情熱處，無異當年海藏樓主人之於金月梅，月梅見景生情，對鄭氏重興鏡圓之想，於是由梅花館主代筆，致書鄭氏，辭多懺悔，悱惻動人，書末且代館主乞屏聯，書去數日，鄭使學生某，走訪館主，賚箋面一幀，並寄語云，吾於月梅，愛之至深，其出走也，為之傷心落淚，自煙台寄來之一封絕情書，猶藏於海藏樓書箱某一隻之抽斗中，心版創痕，今猶未復，吾老矣，伊亦中年，宜勿再談風月，其珍重，好自為之，莫以殘年老朽為念，箋面一幀，持贈子褒，是不為月梅故，在我與渠同姓一個「鄭」字上也云云，

世之談金少梅者，皆以為鄭氏與金月梅之結晶品，而月梅亦頗承之，其實少梅絕不類孝胥，亦不似月梅，蓋少梅四歲時，月梅乞自趙氏者。趙亦業伶，為老伶工龍瑞恒之婿，故少梅實為龍瑞恒之外孫女，亦即龍少雲龍筱雲之外甥，與姚慕蓮之灑湘雲夫人，為表姊妹行，當少梅出演大世界之日，趙氏見少梅之藝名高噪，曾有還宗之謀，如月梅拒絕，準備涉訟法庭，不妨演一齣滴血認女，其事為大世界孫玉聲(即海上漱石生)經理所知，深念金月梅培植十餘年之一棵搖錢樹，一旦被人奪去，故不待合同期滿，即縱其北返。

月梅少梅母女賣藝所積，在二十餘萬金，甲子之歲，梅花館主為灌片事北上，時金月梅已與其女息影故都，一日，月梅突與館主語，謂吾母女倆撐扎歌壇，薄有積蓄，自問生活，凍餒無憂，少梅雖未老大，實已厭棄歌舞，配與同行非吾所願，若偶貴官，膠於王克琴之見棄於張勳，亦非吾所樂，吾寧願吾女擇一誠實商人而嫁之，則夫倡婦隨，庶可偕老，吾閱人多，足以爛吾女者，非君莫屬，且君愛吾女深，而吾女亦戀君熱，想結經年，緣成一旦，諒君亦樂許焉。

金月樓之女金少梅

敬祝各位生意興隆
(外史氏)

八一三後，吃電影飯的淪為舞女的有：

㈠嚴月閑在麗都。周劍雲說：「在戰後，我對她不忍有什麼批評。」

㈡嚴的弟媳婦薛玲仙，在金城做過一元八跳的舞女，現在說是在陶陶做舞導了。薛在明月歌舞社時，與王人美·黎莉莉·胡笳，並稱「四大天王」，但杜宇請她拍過「南海美人」的影片。她是音樂師嚴折西的夫人。折西是月閑的弟弟。

㈢袁紹梅，最初在國際舞廳下過海，現在據「舞場巡閱使」孔祥葆說：「她到香港去了」。

㈣李紅，原名李萱，北平師大附中畢業後，到南京金陵讀書，後來和馬彥祥演戲，到上海主演藝華影片劉吶鷗導演的「初戀」。一打仗，她就揚子下海，又轉至大華仙樂，現在百樂門。

㈤錢愛華，又名汪妹妹，說是短跑健將錢行素的妹妹，又有「小白楊」之綽號，在藝華作過場記，配演過戲。由國際下海而至大華，現在百樂門。

對於以上諸位：「我亦不忍有什麼批評，只希望她們財源茂盛，生意興隆！」

(左)李紅新影

德製 性神經衰弱大補劑
補爾賜保命
男用 補精健腦 提神強身
女用 補血健美 調經種子
◇各大藥房四大公司均售◇
贈送樣品 附郵票五角寄上海郵政信箱八七七號謙益行廣告部

凡屬初期
花柳白濁 下疳(保證斷根) 橫痃(一概只收)**五元**
憑十餘年經驗 採用科學療法 負責除根不發
(特備)長短波透熱機·最新老白濁·專治下疳橫痃
打針服藥 電療完全 在內醫至斷根為止
▲助治各症▲不另取費
蔡葆和醫師 地址 三馬路廣西路西首六九六號江南醫院

田力球
本今起逢星期兩場第一場午時第二場時間
星期日每日行場一下午二起晚八起

	1	2	3	4	5	6
下午出場名手	安力凱	阿蒙地	袁利石	李克第	海拉多	奥薩
	蘇羅沙伯	亞爾培地	普登巧	古巴龍	泰寶達	古禮地
晚間出場名手	楚曼地	依甲蘇	羅查拉	皮而抱	拉飛爾	賈多
	安杜利	爾加	后蘭多	加拉地	沙薩門地	阿拉那

注意 每逢星期日夜兩場均改十四盤 星期一至星期五照常

新新屋頂花園
門票一角 買一送一
江笑笑 鮑樂樂 日夜登台
連台滑稽
平劇 (日戲)(夜戲)
彭公案 三本
鐘社
紹興文戲

先施樂園
京文合男京場安 戲武演女班大樂
北漢王 盤絲洞
玉麒麟
光明之路 怪案殺
過五關 古城會
翠霞嵐 郭亭蘭

永安天韻樓
潮流滑稽 劉春山 盛呆呆
新柳社
閻瑞生
喜彩蓮 王寶釧
陽春園 全體名角

新開篇 南京書場
東部新影戲場 日夜開映 聯華巨片
梨花夫人
漁光曲
醉仙亦醉仙
倪高風先生
文姬歸漢
謝謝
大京班

時代書場
二馬路大新街口 電話九五九二九
座價 對號三角 四角 二角 今天 日場二點 夜場七點半
每位贈送 彩蓮女士 最近大相館相照
電光攝影 肖影一張
要喜彩蓮親筆簽名 請將姓名地址記錄隔日送上
蹦蹦皇后 祇有一天 後會無期
今天日夜雙齣好戲
喜彩蓮
許鴻霞主演 井台認母
喜彩蓮 張時潤(主演) 人面桃花
王寶蘭 鴻文壽 (主演) 指花為媒
喜彩蓮特別 新紡棉花
臨別紀念
座位有限 請早定座

黃金大戲院
(八仙橋) 電話八一四一四
今天日戲 今天夜戲
明夜好戲
劉斌崑 群英會
長坂坡 漢津口
驅車戰將
十三妹 全部

新光 蔡楚生最新傑作 王老五
並不香艷肉感 祇有血與淚的泡濫
並不溫馨旖旎 祇有生與死的掙扎
華安公司空前鉅構 蔡氏編導作品一年至多一部
主演 王次龍 藍蘋 殷秀岑 韓蘭根
全滬盼望 如渴如飢
隨票附送王老五歌譜

大鑫舞台
今天日戲 十二點半開演 白天初次公演 念二本 西遊記
今夜初次公演 全滬觀衆渴望已久的 廿三本 西遊記 六時開演
早已做出牌子 大家都曉得 毋須自家鼓吹

共舞台
今天日戲 第十九集 軋得阿要熱昏
第二十集 電力變景 ELECTRIC CHANGE
京戲電影化
火燒紅蓮寺

更新舞臺
今天日戲 歐陽予倩編 桃花扇 金素琴主演
今晚公演 長恨歌 歐陽予倩新編傑作
皇帝大玩戀愛！姊妹打翻醋缸！
風情引起了戰爭 喜劇變成了悲劇

卡爾登大戲院
今天日戲 陳悅來店
今天夜戲 全部 蜀亡恨
明天夜戲 鍘判官 頭本 二本 三本 四本 五本 六本 七本 八本

大中華話劇場
今天日夜最後兩場
如此家庭
明天公演 白頭少年
十足客滿不折不扣

砲火之下轉輾流離 男女學生十六名

留養於南京下關聖公會內 家屬如欲領回可向國際會探詢

崑・嘉・青三縣聯立鄉村師範學校

崑・嘉・青三縣聯立鄉村師範學校、校址在安亭鎮火車站西北藍塢地方、校長張粒民、自民國十八年開辦迄今、就讀學生約有二百餘名、成績優良、當去年我軍西移之時、該校男女學生二百人、即由校長張粒民率領逃難、因不能多帶行李、且無盤費、故逃至蘇州後、衆學生乃漸漸分散、更遭飛機轟炸、其中一部份學生、或已死傷、校長張粒民、亦於砲火聲中失蹤、按該校學生、大半保青浦縣人、目下由戰區逃歸家中者、爲數甚少、其中有男女學生十六名、於去年十一月二十三日、逃至南京、幾遭傷害、幸經美籍教士援助、留養於南京下關美國聖公會內、茲將該十五名男女學生姓名籍貫探錄如下、

法幣發行準備基金充足

論駁業與別有企圖 最近發行額將達十六萬萬元 滙劃貼現率昨日已繼續降低

我國實施統制外匯後、以法幣購外匯及外幣現貨者爲數頗多、……

寶山難民舉辦 儉約集團結婚

錢業議決 二月份拆息

上海市錢業同業公會於昨日下午二時、在寧波路會所舉行第三屆三十次會員代表常會、到福源、寶豐、元盛、安康、慎源、惠豐等四十三家代表張夢周、沈景樑、……等七十餘人、由徐文卿主席葛槐清紀錄、首由主席報告會務後、即集議三月份拆息

逸園 亞爾培路 (電話七四五八〇)

今日 下午五時半起賽 星期日(四月三日) 大賽 下午五時半
●注意：更改起賽時間
自本月份起以後每逢星期六改在下午五時半起賽不再在日中舉行惟星期日則仍爲日中大賽除今日下午因有特別足球比賽改在下午五時半舉行外其餘星期日均仍在下午二時半起賽也

特別賽馬之成績

昨日上海第二期

熊秉三追悼會 在湖社舉行

上海法律指導所 附設文書代辦處

強顏歡笑

華菲藥公司 主人無憂可風

小包郵件五區增費

兒童節兒童福音

中央銀行分行 附設滬外滙通訊處 核准數漸增行市愈穩定

襲逸華齒科醫院 兒童節兒童免費

南方書場每日滿座

比羅哥 割切火管
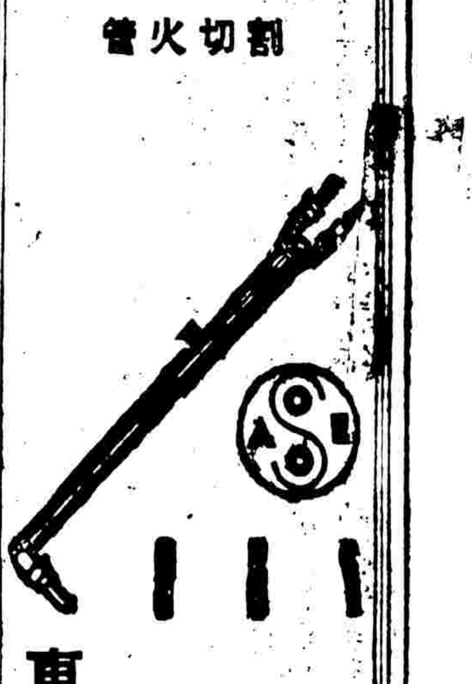
本公司出品各種電焊器具及養氣 炭輕氣 炭酸氣 輕氣 淡氣 冷氣 阿摩尼亞氣 年紅氣 鉦氣 流質養氣 以及水月電石等塊子大小皆有 品質精良 成分十足 如蒙惠顧 無任歡迎
東方修焊公司

各國幣價升降不一

外滙趨平 結果明暗均穩

現金漲後小回 飾金掛升一元

中央銀行掛牌

紗市交易沉靜

匯豐掛牌

◆海外銀電

◆海外匯兌

▼美銀期貨微長

英滙

美滙

出口滙票

上海橡皮紗廠股市 下午週六無市

▼外棉互有上落

新豐指數

出口船期